



Centro de Bem Estar Social
de **Marinheiros**

Relatório de Atividades 2015

Objetivos atingidos, grau de realização dos programas e recursos utilizados.



Março 2015

ÍNDICE

1. INTRODUÇÃO	3
2. INSTITUIÇÃO	4
2.1. APRESENTAÇÃO	4
2.2. RESPOSTAS SOCIAIS	5
3. CONSTITUIÇÃO DOS ÓRGÃOS SOCIAIS 2015	6
4. ATIVIDADES.....	7
4.1. PLANO DE ATIVIDADES 2015	7
4.2. ATIVIDADES CENTRO DE DIA E SERVIÇO DE APOIO DOMICILIÁRIO/SERVIÇO DE APOIO DOMICILIÁRIO ALARGADO	8
4.3. ATIVIDADES DE CRECHE E JARDIM DE INFÂNCIA E CATL	13
4.4. ATIVIDADES ABERTAS À COMUNIDADE	20
5. ESTRUTURA ORGANIZACIONAL DE RECURSOS HUMANOS	22
5.1. RECURSOS HUMANOS	22
6. PARCERIAS	25
6.1. SERVIÇOS E PARCERIAS	25
6.2. CANDIDATURAS E PROJETOS/ APOIOS FINANCIADOS.....	28
7. DIVULGAÇÃO, DISTRIBUIÇÃO E APROVAÇÃO	31

1. INTRODUÇÃO

O presente Relatório pretende transmitir os objetivos atingidos, o grau de realização dos programas/parcerias e as atividades desenvolvidas durante o ano de 2015.

Foi ainda num contexto social, económico e financeiro de grande instabilidade, com um número cada vez maior de pessoas e famílias a necessitar de ajuda por parte do Centro de Bem Estar Social de Marinhais que o Plano de Atividades 2015 foi concebido. Conscientes destas dificuldades, e pretendendo a melhoria contínua dos nossos serviços e da comunidade, fixamos os nossos objetivos nas seguintes áreas:

- 1) Pessoas;
- 2) Investimento, Desenvolvimento e Inovação;
- 3) Imagem, Cooperação e Parcerias;
- 4) Organização e Gestão.

É nosso objetivo fulcral promover o bem estar individual e comunitário e conseguir melhorar as condições de vida de quem nos procura e acredita no nosso trabalho. No entanto existem dificuldades e constrangimentos que por vezes nos dificultam a concretização dos projetos e atividades previstas.

Com isto antes de passar à descrição do Relatório, o Centro de Bem Estar Social de Marinhais expressa o seu agradecimento a todos os que generosamente continuam a acreditar no nosso trabalho e a ajudar para que os nossos projetos e sonhos sejam alcançáveis.

Este Projeto está estruturado e representado pela seguinte forma:

- ✓ Primeira parte – descrição e objetivos da Instituição bem como a apresentação das respostas sociais existentes.
- ✓ Segunda parte – constituição dos órgãos sociais.
- ✓ Terceira parte – enumeração das atividades planeadas para as respostas sociais e as atividades abertas à comunidade.
- ✓ Quarta parte – dar a conhecer os recursos humanos e informar sobre as parcerias previstas e estabelecidas como as previstas e não estabelecidas.
- ✓ Quinta parte – divulgação, distribuição em aprovação do presente relatório de atividades.

2. INSTITUIÇÃO

2.1. APRESENTAÇÃO

Designação: Centro de Bem Estar Social de Marinhais

Morada: Rua de Macau, nº 75, 2125-153 Marinhais

Telefone: 263 595 553

E-mail: geral@cbesmarinhais.pt

Site: www.cbemmarinhais.pt

NIF: 501 350 098

O Centro de Bem Estar Social de Marinhais tem como centro do seu trabalho o bem estar da população de Marinhais, em particular, e do Concelho de Salvaterra de Magos, em geral, mantendo atividades destinadas às crianças, aos idosos e à comunidade.

A nossa **MISSÃO:** Melhorar a qualidade de vida das pessoas e da comunidade.

A nossa **VISÃO:** Promover a coesão social proporcionando oportunidades, segurança, assistência e dignidade a todos os nossos utentes: crianças, idosos e famílias desfavorecidas.

Os nossos **VALORES:**

- ✓ **Ética:** Desenvolver a nossa atividade de forma responsável, leal, cooperante, com práticas equitativas e assegurando a confidencialidade dos dados e dos processos, gerando a confiança dos nossos Colaboradores, Clientes, Famílias e Comunidade.
- ✓ **Respeito:** Reconhecer e valorizar os direitos e deveres dos Clientes, Famílias e Colaboradores, agindo em conformidade.
- ✓ **Rigor:** Analisar e implementar as soluções mais adequadas a cada um dos nossos Clientes com total respeito pela sua individualidade.
- ✓ **Responsabilidade:** Decidir e atuar em conformidade com a Visão, Missão e Valores da Instituição. A responsabilidade diz respeito a todos, sendo inerente às funções de cada um, num contexto de trabalho em Equipa.
- ✓ **Solidariedade:** Atender às necessidades de proteção dos Clientes, Famílias e da Comunidade, auxiliando nos momentos difíceis, refletindo um espírito de partilha e disponibilidade.
- ✓ **Transparência:** Administrar com rigor e honestidade as nossas atividades de modo a que as práticas, decisões e funcionamento sejam comunicadas de forma clara e precisa.
- ✓ **Qualidade:** Promover a melhoria contínua da qualidade dos nossos serviços e garantir a eficácia

do Sistema de Gestão da Qualidade.

A nossa **POLITICA DE QUALIDADE:**

- Garantir uma prestação de serviços competente de maneira a combater as necessidades dos idosos, dos dependentes, das crianças e respetivas famílias, dos jovens, bem como, da comunidade em geral.
- Empenhar-se no trabalho de equipa e no respeito pela responsabilidade e contribuição individual, motivando a participação de todos, organizando e implementando ações que contribuam para a melhoria da qualidade.
- Promover uma parceria contínua com outros agentes e Instituições locais, regionais e nacionais, de forma a prestar serviços sociais e comunitários à comunidade que servimos.

2.2. RESPOSTAS SOCIAIS

Centro de Dia e Serviço de Apoio Domiciliário/Serviço de Apoio Domiciliário Alargado

Nos serviços de Centro de Dia e de Apoio Domiciliário/ Apoio Domiciliário Alargado, durante o ano de 2015 conseguimos que fossem sempre ocupadas as capacidades máximas destas respostas sociais, ultrapassando, por vezes, o número do Acordo Protocolado.

Centro de Dia – 60 clientes

Apoio Domiciliário – 30 clientes

Apoio Domiciliário Alargado – 10 clientes

Creche, Jardim de Infância e CATL

A **Creche** dispõe de 3 salas: berçário, sala de 1 ano e sala de 2 anos, com capacidade 45 crianças de acordo com a Segurança Social mas com capacidade total para 60 crianças.

O **Jardim de Infância** mantém o acordo para 37 crianças, nas salas de 3/ 4 anos e de 5/ 6 anos, mas tem capacidade para 50 crianças.

O **Centro de Atividades de Tempos Livres (CATL)** tem protocolado capacidade para 12 crianças com idades compreendidas entre os 6 e os 12 anos e/ ou que frequentem o 1º ciclo ou o 2º ciclo.

Resposta Social	Nº Crianças Acordo	Nº Efetivos a 31 Dezembro
Creche	45	38
Pré-Escolar	37	35

CATL	12	10
------	----	----

3. CONSTITUIÇÃO DOS ÓRGÃOS SOCIAIS 2015

Assembleia Geral

Presidente: Joaquim Jesus Santos

1º Secretário: Olga Isabel Santos Coimbra

2º Secretário: António Fernando dos Santos Casimiro

Direção

Presidente: Joaquim Marinheiro Leal Adão

Vice-Presidente: José Luís Coelho Pinheiro

Secretário: Joaquim António Correia Cardoso

Tesoureiro: José Gabriel de Almeida Marques

Vogal: João António Santos Silva

Conselho Fiscal

Presidente: José João Leal Gregório

Vogal: Carminda das Neves Cartém dos Santos

Vogal: Maria Amália Gregório da Silva Nunes

Direção Técnica: Lúcia Maria Batista David Pereira Moura

Direção Pedagógica: Cândida Marina Pinto de Castro Penteadó

4. ATIVIDADES

4.1. PLANO DE ATIVIDADES 2015

O Plano de Atividades pretende ser uma base de orientação para os utentes e técnicos, onde se encontra definido os dias comemorativos durante o ano e os dias em que terão atividades específicas. Este último ano foi celebrado com as seguintes atividades:

Mês	Comemoração	Localização	Atividade
Janeiro	Dia de Reis	CBESM	Expressão Plástica
Fevereiro	Carnaval	CBESM	Baile e Concurso de Máscaras
Abril	Idosos Seguros - GNR	CBESM	Sessão de Sensibilização
Maio	Passeio a Fátima	Fátima	Atividade Religiosa
	Peregrinos no Centro de Dia	CBESM	Recessão de Peregrino
Junho	Santos Populares	CBESM	Arraial: Sardinhas e Baile
	Visita Biblioteca	Salvaterra de Magos - Biblioteca	Atividade Cognitiva: Leitura
Julho	Piquenique	Valada	Atividade Lúdica
Setembro	Passeio Cultural	Praia da Torre e Museu dos Coches em Lisboa	Praia da Torre e Museu dos Coches em Lisboa
Outubro	Dia do Idoso	CBESM	Atividade Inter-geracional – manhã na Mãe Galinha Cantigas Tradicionais e tarde no Centro de Dia com ginástica
	Exposição de trabalhos manuais	Junta de Freguesia Marinhais	Exposição de trabalhos manuais
Novembro	Dia de S. Martinho – Magusto	CBESM	Lanche com castanhas, água-pé e batata-doce.
Dezembro	Época Natal	CBESM	Participação na decoração.
	Exposição de trabalhos manuais	Junta de Freguesia Marinhais	Exposição de trabalhos manuais
	Festa de Natal CBESM	CBESM	Baile de Natal e Entrega de Presentes

	Festa de Natal Idosos da Freguesia	Comissão de Festas	Baile/ Lanche de Natal
--	------------------------------------	--------------------	---------------------------

4.2. ATIVIDADES CENTRO DE DIA E SERVIÇO DE APOIO DOMICILIÁRIO/SERVIÇO DE APOIO DOMICILIÁRIO ALARGADO

Continuando com o trabalho que tem vindo a ser desenvolvido na área da Animação Cultural, no ano de 2015 prosseguimos com a realização das atividades que dão especial atenção às áreas físicas, motoras, intelectuais e cognitivas dos utentes. Foram feitas várias atividades através da expressão oral e corporal, de expressão plástica, atividades lúdicas, promoção da vida diária e atividades religiosas e sociais.

Para além das atividades planeadas semanalmente durante todo o ano, o Centro de Bem Estar Social de Marinhais promove atividades intergeracionais entre o Centro de Dia e a Mãe Galinha. Sempre que possível são realizadas atividades entre os mais novos e os mais velhos, tais como o Carnaval, o Dia da Família, a Páscoa, o Natal e visitas entre os dois edifícios. Sentimos ser cada vez mais importante unir estas duas gerações em prol do benefício da interação e bem estar de ambos.

Salientamos a dificuldade que tivemos em manter estas atividades, devido à ausência da Animadora Cultural, e agradecemos a todos os colaboradores o empenho e dedicação que mostraram para manter os nossos utentes ativos. Agradecemos, igualmente, o apoio da Camara Municipal de Salvaterra de Magos que ao promover o Desporto Sénior disponibiliza um professor que uma vez por semana se desloca à nossa Instituição para aulas de psicomotricidade.

As fotografias abaixo expostas comprovam a realização das atividades propostas.

Atividade de Expressão Plástica, Pintura, Ginástica, Bingo, Religiosas – Anual



Atividades de Intergeracionalidade Centro de Dia e Mãe Galinha – Anual



Dia dos Reis - Janeiro



Carnaval: Baile e Concurso de Máscaras no Centro de Dia - Fevereiro



Visita da GNR – Abril



Recessão de Peregrinos no Centro de Dia – Maio

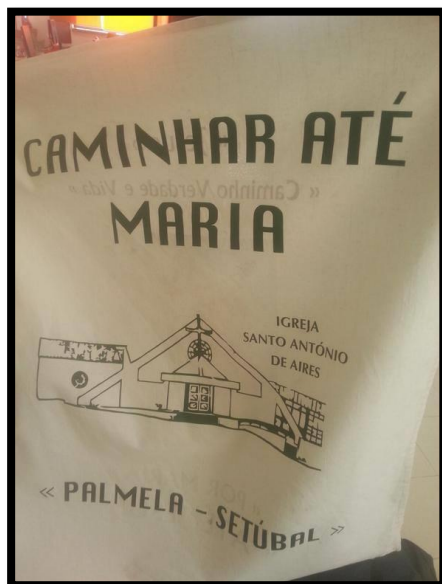

Passeio a Fátima – Maio



Arraial dos Santos Populares – Junho



Visita Biblioteca Municipal Salvaterra de Magos – Junho



Piquenique em Valada – Julho



Passeio à Praia da Torre e ao Museu Nacional dos Coches – Setembro



Exposição Junta de Freguesia Marinhais e Câmara Municipal Salvaterra de Magos – Outubro e Dezembro



Dia Internacional do Idoso – Outubro

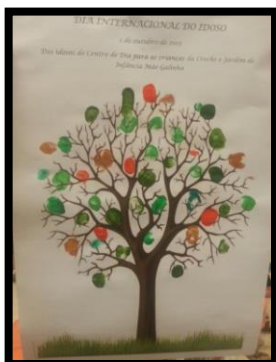

Festa de Natal CBESM e Comissão Festas – Dezembro





4.3. ATIVIDADES DE CRECHE E JARDIM DE INFÂNCIA E CATL

O Projeto Curricular 2014/2015 da Creche, Jardim de Infância Mãe Galinha e CATL “Crescer no Campo...o antes e o agora” permitiu desenvolver o Projeto Educativo da Instituição em articulação com os projetos curriculares de grupo numa inter-relação e colaboração constante e efetiva entre os vários intervenientes e parceiros no processo educativo.

Na Creche, Jardim de Infância Mãe Galinha e CATL todas as atividades, pedagógicas e sociopedagógicas, assumem um grande papel no desenvolvimento do processo educativo, numa dinâmica constante e intencional cujo principal objetivo é a educação integral no seu todo.

Do Plano Anual 2014/2015 salientamos as seguintes atividades programadas e realizadas:

- **Atividades Interação com a família;**
- **Atividades de parceria com a Comunidade** (Câmara Municipal de Salvaterra de Magos; Junta de Freguesia de Marinhais; Agrupamento de Escolas de Marinhais; Associações);
- **Atividades Intergeneracionais** (Baile de Carnaval, Canções de Natal, Pascoa, Dia da Família);
- **Atividades Conjuntas;**
- **Atividades Extracurriculares;**
- **Atividades de Verão;**
- **Passeios.**

Outras das atividades desenvolvidas foram:

Atividades Extracurriculares – Psicomotricidade/ Inglês/ Musica



Semana da Laranja – 3 de Janeiro



Dia de Reis – Janeiro



Hora do Conto – Biblioteca da Camara Municipal



Carnaval “Brincar no Campo”: Participação no Desfile pela Vila e Festa durante a tarde – Fevereiro



Intercambio Jardim da Fonte de Vale de Santarém/ Jardim de Infância Mãe Galinha – Fevereiro e Junho



Articulação com o 1º Ciclo – Março



Dia do Pai – Março



Horta Biológica: Projeto Mini-Espantalhos – 21 de Março



Páscoa – Abril



Passeio ao Cantar de Galo “Quinta do Zacarias” – Abril



“Batidos Saudáveis” (Atividades Inter-geracional – Promoção de uma Alimentação Saudável) – Abril



Dia da Mãe – Maio



Dia da Família “Cinema em Família” – 15 de Maio



Dia da Criança – 1 de Junho



Piqueniques/Piscinas/Passeios ao Parque e à Comunidade – Julho



Festa de Final de Ano “Conta-me como foi...” – 25 de Julho



Passeio de Finalistas “Badoca Park” – Julho



Teatro dos Planetas – Setembro



Teatro o Nabo Gigante – 16 de Outubro



Visita à AVIPLANTA – 17 de Outubro



São Martinho no Campo – Novembro



Dia do Pijama – 20 de Novembro



Árvore de Natal em Família – Dezembro



Festa de Natal “O Natal de Antes... e o Agora” – Dezembro



4.4. ATIVIDADES ABERTAS À COMUNIDADE

No decorrer de 2015, foram realizadas atividades culturais e recreativas, dirigidas à comunidade em geral, com o intuito de aproximar a Instituição da comunidade bem como dar a conhecer o trabalho desenvolvido. Algumas dessas atividades permitem angariar pequenas contribuições monetárias que são usadas em prol da Instituição.

Abaixo colocamos as fotografias respeitantes a cada atividade.

Feira de Artesanato e Produtos Regionais 2015 em Salvaterra de Magos - Março



Caminhada Mãe Galinha – Junho



Tasquinhas de Verão - Agosto





Exposição do Atelier “Retalhos no Tempo” – Setembro



IV Noite de Fados - Outubro



5ª Noite de Fados

30 OUTUBRO
22h00

Saãõ do Centro de Bem Estar Social de Marinhais

Guitarra:
José Carlos Marona

Viola de Fado:
Alberto Corga

Elenco:
Carolina Salvador
Adelaide Silva
Gingeira
Herminio Silva
José Júlio
Maria da Graça
Maria de Jesus

Marcações:
283 595 563
965 128 629
925 292 514

Organização: Centro de Bem Estar Social de Marinhais

10 Fados
(por pessoa, com ceta)

Pequenas Vendas CBESM

Vendas de artesanato, Bingo de Natal, Rifas de artesanato, Banca no Intermarché de Marinhais, Calendários, Venda de castanhas, Vendas de bolachinhas, entre outras.



Outras Iniciativas de Angariação



5. ESTRUTURA ORGANIZACIONAL DE RECURSOS HUMANOS

5.1. RECURSOS HUMANOS

Centro de Dia

No ano de 2015, a Instituição dispunha dos seguintes colaboradores:

Quadro	Número
Diretora de Serviços	1
Educadora Social	1
Animadora Sociocultural	1
Socióloga	1
Enfermeira	1
Escriturária Principal	1
Escriturária de 1ª	1
Cozinheira Chefe	1
Cozinheira de 3ª	3
Ajudante de Cozinha	3
Ajudante de Refeitório	1
Encarregado Serviços Gerais	1
Ajudante de Ação Direta	4
Ajudante de Lavandaria	3
Lavadeira	1
TOTAL	24

Contrato a Termo	Número
Técnica de Marketing	1
Ajudante de Cozinha	2
TOTAL	3

Equipa RSI

A Equipa de RSI dispõe dos seguintes colaboradores:

Equipa de RSI	Número
Psicólogas	2
Assistente Social	1
Ajudantes de Ação Direta de 2ª	3
TOTAL	6

Mãe Galinha

A Mãe Galinha dispõe dos seguintes colaboradores:

Quadro	Número
Diretora Pedagógica	1
Educadores de Infância	4
Ajudantes de Ação Educativa de 1ª	13
Ajudante de Cozinha	1
TOTAL	19

Avença

O Centro de Bem Estar Social de Marinhais conta com 4 profissionais através de avença, sendo eles um médico, um contabilista, uma advogada, uma jardineira e uma nutricionista.

Instituto de Emprego e Formação Profissional

A Instituição continuou em 2015 a desenvolver um estreito trabalho de parceria com o IEFP, continuando a ser entidade enquadradora de vários projetos co-financiados.

Tipo de Contrato	2014/ 2015	2015/ 2016	TOTAL
CEI	4	1	5
CEI +	5	7	12
Estágio	0	0	0
Estágio Emprego	3	2	5
Empresa de Inserção	10	0	10
CEAEE	1		1
Medida Estímulo	1	5	6
Estágio Reativar	0	1	1

- ✓ Contrato Emprego Inserção (CEI): Programa para desempregados a receber subsídio de desemprego. Por estarem integrados neste programa recebem mais 20% do valor do subsídio mais alimentação, com a duração máxima de 1 ano.
- ✓ Contrato Emprego Inserção +(CEI+): Programa destinado exclusivamente a beneficiários do Rendimento Social de Inserção. Os beneficiários inseridos neste programa recebem o valor do IAS, em 2014 no valor de 419,22€, mais alimentação, com duração máxima de 1 ano. Este valor é deduzido ao montante recebido pelo agregado familiar do RSI.
- ✓ Empresa de Inserção: Este programa que funcionava desde 2005, na área da cozinha e lavandaria, inserindo em mercado de trabalho desempregados de longa duração/beneficiários de RSI, teve o seu fim em 2015. Durante 2015 estiveram ao abrigo deste projeto 10 beneficiários, que ao longo do ano foi terminando.
- ✓ Programa de Emprego e Apoio à Qualificação de Pessoas com Deficiência e Incapacidade – Contrato de Emprego Apoiado em Entidades Empregadoras (CEAEE): visa proporcionar às

peças com deficiência e incapacidade, o exercício de uma atividade profissional e o desenvolvimento de competências pessoais, sociais e profissionais necessárias à sua integração, sempre que possível, em regime normal de trabalho.

6. PARCERIAS

6.1. SERVIÇOS E PARCERIAS

Cantina Social

A Cantina Social do Centro de Bem Estar Social de Marinhaís está a funcionar desde Novembro de 2012, em 31 de Dezembro de 2015 fornecia diariamente 100 refeições a famílias carenciadas. No entanto, é de destacar que em determinados meses este número aumentou, tendo atingido as 133 refeições diárias extra.

Equipa Multidisciplinar do Rendimento Social de Inserção (RSI)

Dando continuidade ao trabalho desenvolvido pela Instituição, desde o início da medida Rendimento Mínimo Garantido, a atual Equipa Multidisciplinar de Rendimento Social de Inserção que acompanha as famílias beneficiárias de todo o Concelho de Salvaterra de Magos, durante este ano acompanhou 140 processos abrangendo 310 pessoas, registando um decréscimo de 20 processos em relação aos protocolados.

Fundo Europeu de Auxílio aos Carenciados (FEAC)

A Instituição continuou a participar em 2015, como entidade mediadora e beneficiária, no Fundo Europeu de Auxílio aos Carenciados (FEAC), anteriormente designado de Programa Comunitário de Ajuda Alimentar a Carenciados (PCAAC), realizando a distribuição de alimentos a 160 agregados familiares, que correspondem a 377 pessoas da freguesia de Marinhaís.

Banco de Bens Doados

Durante este ano continuámos a receber diversos tipos de produtos não alimentares (produtos de higiene pessoal, habitacional, entre outros) do Banco de Bens Doados, os quais são distribuídos pelas famílias mais carenciadas da comunidade ou para uso da Instituição.

Banco Alimentar

O Centro de Bem-Estar Social de Marinhaís enquanto parceiro do Banco Alimentar contra a fome, à semelhança dos anos anteriores, participou nas campanhas semestrais de recolha de alimentos e no seu transporte para o Banco Alimentar de Santarém. Como entidade beneficiária recebemos mensalmente um cabaz de alimentos variáveis para consumo da Instituição ou noutros casos este cabaz é distribuído pelas pessoas mais necessitadas.



Cabazes Familiares

No decorrer do ano 2015, a Instituição preparou e distribuiu, a famílias carenciadas do concelho de Salvaterra de Magos, 157 cabazes alimentares, a 77 agregados familiares.

Para a composição destes cabazes utilizamos produtos provenientes do Banco Alimentar contra a fome, do Banco de Bens Doados e/ ou da própria Instituição, em situações necessárias são dados bens perecíveis como, carne, peixe, entre outros.

Projeto Saúde +

No ano de 2015 a Instituição continuou a proporcionar serviços na área da saúde, com o acompanhamento médico três vezes por semana na Instituição e os serviços de enfermagem a tempo inteiro.

Acordo de Cedência de Alimentação

Na sequência da contratação, pela Câmara de Salvaterra de Magos, de médicos para os Postos de Saúde do Concelho, foi-nos solicitado a colaboração no fornecimento diário de refeições à médica colocada no Posto de Saúde de Marinhais, desde Abril de 2014.

Protocolo com Direção Geral de Alimentação e Veterinária

Em Outubro de 2013 foi celebrado o referido Protocolo que prevê a cedência de produtos agrícolas e hortícolas produzidos no Núcleo de Ensaios e Controlo do Escaroupim para proveito do Centro de Bem Estar Social de Marinhais ou distribuição de caráter gratuito.

Devido às dificuldades que tivemos em escoar parte dos alimentos fornecemos à Santa Casa da Misericórdia de Salvaterra de Magos 80kg de melancia e 100kg de tomate.

Doações	Curgete	Melão	Meloa	Melancia	Morango	Tomate
1ª	26	161	47	60	30	180
2ª		79	68	126		157
3ª		15		29		166
4ª				80		
5ª				126		
6ª				129		
TOTAL/ KG	26 KG	255 KG	115 KG	550 KG	30 KG	503 KG

Outras Doações Alimentares

A Instituição recebeu durante o ano vários donativos alimentares por parte da comunidade, como por exemplo: laranjas, ovos, alfaces, couves, curgetes, feijão-verde, chuchu, batata, batata-doce, limões, espinafres, coentros, melão, tomate, pepino, pimentos, pêra rocha, abóbora, clementinas, nabiças. A empresa Fruticenouras deu pêssegos, alperces e batatas. Salientamos, ainda, que durante todo o ano as cenouras consumidas nesta Instituição, média de 5 kg/dia, são doadas pela empresa Jorge Caseiro, Lda.

Gabinete de Inserção Profissional (GIP)

No decorrer do ano de 2015, foram efetuados os serviços de apresentações quinzenais, procura ofertas de emprego, sessões de divulgação e esclarecimento e encaminhamento para colocação em ofertas, segundo os objetivos contratualizados com o IEFP. De referir que o protocolo com o IEFP para este Gabinete terminou em Agosto de 2015.

Atividades	Objetivos	TOTAL
Sessões de informação sobre medidas de apoio ao emprego, de qualificação profissional e de reconhecimento, validação e certificação de competências.	1.000	1.149
Sessões de apoio à procura de emprego.	420	146
Receção e registo de ofertas de emprego.	9	1
Apresentação de desempregados a ofertas de emprego.	75	56
Colocação de desempregados em ofertas de emprego.	9	1
Encaminhamento para ações de formação em entidades externas/ centros de gestão participada.	21	0
Encaminhamento para ações de formação para ativos.	51	3
Controlo da apresentação periódica dos beneficiários das prestações de desemprego.	100%	2.417

Protocolos de Formação

Dando continuidade à parceria desenvolvida com o **Gabinete** em anos anteriores, foi feita uma candidatura à formação financiada no âmbito do Programa Portugal 2020. A ser aprovada esta candidatura permitirá ao Centro de Bem-Estar Social de Marinhais promover formação nas áreas de Apoio à Infância e Apoio à Geriatria possibilitando uma vez mais a abertura das mesmas à comunidade. Outro dos protocolos de parceria, estabelecido com a **Nersant**, permitiu ao Centro de Bem-Estar Social de Marinhais a candidatar-se à formação interna financiada pelo IEFP, através da Medida Cheque Formação, no âmbito do Programa Portugal 2020. A ser aprovada, esta candidatura permitirá dinamizar formação interna aos colaboradores da Instituição.

No decorrer do ano de 2015 foram ministradas sessões de formação, nomeadamente no mês de Janeiro, relativas à formação planeada no ano anterior. No que concerne ao ano de 2015 não foi dinamizada qualquer formação interna.

6.2. CANDIDATURAS E PROJETOS/ APOIOS FINANCIADOS

O Centro de Bem Estar Social de Marinhais candidatou-se a vários projetos durante o ano de 2015, porém alguns dos projetos não conseguiram a aprovação desejada, como:

- ❖ BPI Séniores;
- ❖ IKEA – IV Edição do Fundo IKEA Colabora;
- ❖ Montepio QI;
- ❖ Polo Positivo;
- ❖ Querido, Mudei a Casa;
- ❖ Projeto “Missão com Pinta” da SIC Esperança;
- ❖ Projeto “Mais para Todos” do LIDL.

Em 2015, o Centro de Bem Estar Social em Marinhais foi convidado pela Câmara Municipal de Salvaterra de Magos e pelo ISS- Santarém a candidatar-se ao **Contrato Local Desenvolvimento Social - CLDS de Salvaterra de Magos**, o qual teve uma aprovação a 100%.

O CLDS é um projeto concelhio, promovido pela Câmara Municipal de Salvaterra de Magos e executado pelo Centro de Bem Estar Social de Marinhais, que trabalha três eixos de intervenção:

- 1. Emprego, Formação e Qualificação;**
- 2. Intervenção Familiar e Parental, preventiva da Pobreza Infantil;**
- 3. Capacitação da Comunidade e das Instituições.**

Este é um projeto de elevada importância não só pelos temas que retrata, como também pelo que trará de positivo ao concelho e à sua população. Para o Centro de Bem Estar Social de Marinhais é uma prova de confiança e de grande distinção. Este projeto tem a duração de três anos, dispõe de uma verba aprovada de 449.219,40€ para esse período e contará com cinco colaboradores a tempo inteiro.

APOIOS FINANCIADOS

Pedido de Doações

Em 2015, foram enviados alguns pedidos de doação de bens, dos quais resultou:

- Equipamento e material de estética para a barbearia/cabeleireiro;
- Materiais para trabalhos manuais;
- Brindes para as Tasquinhas;
- Arroz da Orivárzea para Tasquinhas;
- Livros da “Salvat” para presentear às crianças da Mãe Galinha no Natal.

CBES Marinhais na Internet



O Centro Bem Estar Social de Marinhaís lançou em Agosto de 2015, o seu Site oficial, www.cbesmarinhais.pt, que tem como objetivo informar e partilhar as informações Institucionais, os serviços que tem disponíveis, as áreas de atuação e projetos, assim como as atividades do dia-a-dia.

É atualizado diariamente e serve de meio de comunicação para filhos, netos e pais dos utentes, colaboradores e comunidade em geral.

O Centro de Bem Estar Social de Marinhaís continua com a sua página do Facebook, www.facebook.com/CBESMARINHAIS, estando o seu número de amigos a aumentar de dia para dia, registando a 31 de Dezembro 2015, 642 likes.



Melhoramentos/ Pequenas Obras

BARBEARIA

(ANTES)



(DEPOIS)

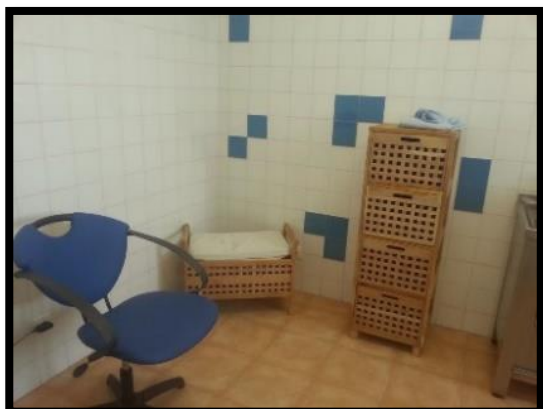

PATEO INTERIOR

(ANTES)



(DEPOIS)



7. DIVULGAÇÃO, DISTRIBUIÇÃO E APROVAÇÃO

Após a aprovação, todas as folhas do presente Relatório de Atividades serão rubricadas pelos membros da Assembleia Geral no canto superior direito, exceto a última que deverá ser assinada pelos referidos membros.

Presidente da Assembleia Geral

Primeiro Secretário da Assembleia Geral

Segundo Secretário da Assembleia Geral

Marinhais, 1 de Março de 2016